

# 在京花巻人

発行 在京花巻人会  
連絡事務所

東京都千代田区飯田橋  
4-4-8 東京中央ビル603号  
電話 03-6256-8082

## 新型コロナ禍の

### 在京花巻人会の活動

在京花巻人会会長 瀬川 紘一



新型コロナウイルスの感染がなかなか収まらない中、会員ならびに花巻にゆかりのある皆様におかれましては、恙がなくお過ごしのことと存じます。どうか感染すること無く、無事にこの危機を乗り越えられることを心より祈念申し上げます。

ところで、この新型コロナウイルスの感染拡大は、世界的に経済に大きな打撃を与えているだけでなく、格差拡大や環境破壊などのひずみを炙り出しているようです。しかも、グローバルな人類の移動や生活圏の拡大が

自然環境を大きく変えたことで、未知のウイルスを蔓延させた可能性が高いとのこと。このパンデミックが我々人間の営みがつくり出したものだとすると、新型コロナ後の社会をどう建て直すのか、私達一人一人に難しい課題が突き付けられているように思います。

さて、既に会報6月号でお知らせしましたように、7月に予定していた「在京花巻人のつどい」は中止となり、11/28に予定している歩こう会も来年3月への再延期を検討中です。一方、10月予定の県連ゴルフコンペ、在京花巻ふるさと会の在京石鳥谷町人会、在京東和町友会もそれぞれ今秋の「総会と集い」を中止することとします。10月

11月に予定されている首都圏の花巻物産展や花巻市フェアなどについても、花巻観光協会が今後の状況を見て判断するものと思います。

一つ残念なお知らせですが、100年以上の歴史を持つ在京大迫人会が今年3月をもって休会することになりました。会員の高齢化による会員減少などで今後の活動の継続は難しいと判断されたようです。なお、18名ほどの会員の方々が在京花巻人会に加入したいとの意向を示されています。7月の総会で皆様に了解を頂く積りでしたが、休止のため本紙で会員の皆様のご了解を頂きたく存じます。会員の皆様を暖かく迎えて頂きますようよろしくお願い申し上げます。

最後にになりましたが、総会休止のため総会でご審議頂く議題をこの紙上でご承認頂くことに致し

ました。2頁に各議題の説明をさせて頂いており

ますので、ご承認の程よろしくお願い申し上げます。

## 花巻市の近況について

花巻市地域振興部長 菅野 圭



コロナ禍の中、在京花巻人会の皆さまにおかれ

ましても、今年のお盆は帰省を控えたという方が多かつたのではないのでしょうか。花巻は、いつもより寂しいお盆が過ぎ、夏の一大イベントである花火大会「光と音のページェント」等は中止、花巻まつりの中止で例年行われていた各町内の山車づくりもない静かな夏が終わり、秋を迎えています。

全国で唯一、新型コロナウイルス感染者が確認されていなかった岩手県においても、7月末に初めて確認され、その後も続けて感染が確認される状況となりました。花巻市では、庁舎や公

共施設での感染予防のほか、7月には市内にPCR検査を実施できる花巻・遠野地域外来・検査センターを開設するなど感染拡大対策に取り組んでおります。

また、国内外からの観光客の減少や各種イベントの中止等に伴い、観光業、宿泊業、飲食サービス業等を中心に地域経済に甚大な影響が出ており、特に市の代表的な観光資源である花巻温泉郷への入込客数が大幅に減少し、全国的に感染の収束が見通せないまま非常に苦しい状態が続いております。国からの交付金を活用しながら、温泉宿泊者等への助成による温泉宿泊施設等の利用促進、飲食店等でのキャッシュレス決済利用時にボーナスポイント付与による売上アップへの応援など様々な支援策を講じており、今後も、市内の

地場企業に活気を取り戻せるよう必要な支援を継続していくこととしております。

一方で、7月上町のマルカンビル内に「花巻おもちゃ美術館」が、8月には轟木に道の駅「はなまき西南」がオープンするなど市内には明るいニュースも流れております。

最後になりますが、「在京花巻人のつどい」が中止となり、残念ですが皆様にご挨拶する機会を逸してしまいました。来年度には、たとえ感染対策を取りながらであつても、皆様とお会いできる状況になったらぜひと祈念しております。

### 令和3年度「第35回在京花巻人のつどい」のお知らせ

日時：令和3年7月10日(土) 11時~14時  
会場：東京ガーデンパレス  
住所：東京都文京区湯島1-7-5  
電話：03-3813-6211  
アクセス：JR御茶ノ水駅 聖橋口

# 令和2年度 総会議題承認のお願い

## 議題1 令和元年度活動報告と決算 (監査済み)

「令和元年度の活動報告」

1. 会員相互の親睦・交流活動

①会報「在京花巻人」の発行…年3回、6月900部、10月、1月各600部。

②メルマガ「熊タイムズ」の発行…8月、11月、1月発行。

③第34回「在京花巻人のつどい」開催…7/8(土)東京ガーデンパレスで開催、総会も恙なく終了、120余名の参加。

④「歩こう会」の実施…5/25(土)、11/17(土)実施。各40余名参加。

2. 花巻市への支援・協力活動

①花巻市物産展の応援…6月銀河ブラザ「岩手花巻物産展」、10月アリオ川口の「観光物産展」、11月大宮駅「いわて産直展」、2月花巻産直市in平塚を応援

②地元花巻の情報発信活動…会報「在京花巻人」やメルマガ「熊タイムズ」で地元花巻の情報発信

3. 「在京花巻ふるさと会」としての活動

①「花巻まつりツアー」の実施…在京花巻人会が幹事となり、9/14、15、53名の参加者を得て花巻まつりと大迫ワイン祭りのツアーを

実施  
②飯田橋事務所での管理・運営業務  
※なお、令和元年度は理事会を合計26回開催。  
「令和元年度決算(監査済み)」表参照

## 議題2 令和2年度活動計画案と予算案

「令和2年度活動計画案」

1. 会員相互の親睦・交流活動

①会報「在京花巻人」の発行…6月、10月、1月の3回発行

②メルマガ「熊タイムズ」の発行…8月、11月頃、2月頃発行

③「歩こう会」の実施…第28回は来年3月に延期

2. 花巻市への支援・協力  
①今秋の花巻観光・物産展…未定  
②地元花巻の情報発信…会報、メル

マカで情報発信  
3. 「在京花巻ふるさと会」としての活動  
①交流イベント・催事…全て未定  
②飯田橋事務所での管理・運営業務…継続

4. 会費の納入を以下の通りお願いします。

・年会費 一世帯 3,000円  
・納入期限 3月末日  
「令和2年度予算案」表参照

議題3 「在京大迫人会休会に伴う会員の受け入れについて」  
在京大迫人会は今年3月に休会するとの決定に伴い、内村正明会長より在京花巻人会に対し18名の会員の受け入れの依頼がありました。内村会長から、在京花巻人会への入会希望者への対応に関して、要望は一切出ておりません。しかしこの依頼を受け入れることは、在京花巻人会が今後大迫地区を含めて会を運営することを意味しますので、会員の皆様にお諮りするべきと判断しました。

理事会の意向としましては、在京大迫人会の窮状に鑑みこの依頼を受け入れたいと考えます。会員の皆様には諸般の事情をお汲み取り頂きご承認下さいますようお願い申し上げます。

別紙「議案に関するご質問、ご意見を伺います」を下記の上送付頂くようお願いいたします。出来るだけ早くご返答を差し上げられるべく努力致しますが、内容によっては暫く猶予を頂くことがあるかと思っておりますが、ご理解の程よろしくお願致します。

### 在京花巻人会令和元年度決算報告書(H31.4.1~R2.3.31)

収入				単位円	摘要
科目	予算額	決算額	比較増減		
会費	840,000	795,000	△45,000		年会費265人×3,000円
補助金	300,000	300,000	0		花巻市より
繰越金	189,853	189,853	0		年度残高
雑収入	0	31,002	31,002		寄付金、利息2円
合計	1,329,853	1,315,855	△13,998		
支出				単位円	摘要
科目	予算額	決算額	比較増減		
総会	250,000	220,117	△29,883		7/6「つどい」補助
会報発行	700,000	631,978	△68,022		会報年3回発行 印刷料486,072 郵便料145,906
親睦交流	50,000	45,312	△4,688		歩こう会2回
近隣ふるさと会	0	0	0		
役員活動	0	0	0		
小計	1,000,000	897,407	△102,593		
会議費	5,000	3,611	△1,389		お茶代
事務費	170,000	159,872	△10,128		年会費振込手数料43,920 郵便料19,510 封筒作成27,540 インク、トナー36,897、他
年会費	20,000	20,000	0		在京花巻ふるさと会負担金
予備費	134,853	27,892	△106,961		集い・集合写真 郵便料17,892 香典10,000
小計	329,853	211,375	△118,478		
合計	1,329,853	1,108,782	△221,071		

(収入)1,315,855円-(支出)1,108,782=収支差額207,073円

繰越残高内訳	みずほ銀行 銀座支店	普通預金 No.2725722	残高207,073円
--------	------------	-----------------	------------

令和元年度収支決算書について監査した結果  
計数並びに関係諸帳簿とも適正に処理されていることを認めます。

令和2年3月31日 監査 照井 稔  
監査 照井 春

### 在京花巻人会令和2年度予算(案)

収入					単位円	摘要
科目	平成31年度予算	令和2年度予算	平成31年度実績	予算比較増減		
会費	840,000	825,000	795,000	△15,000		年会費275人×3,000円
補助金	300,000	300,000	300,000	0		花巻市より
繰越金	189,853	207,073	189,853	17,220		
雑収入	0	0	31,002	0		
合計	1,329,853	1,332,073	1,315,855	2,220		
支出					単位円	摘要
科目	平成31年度予算	令和2年度予算	平成31年度実績	予算比較増減		
総会	250,000	300,000	220,117	50,000		「つどい」に補助
会報発行	700,000	700,000	631,978	0		会報3回発行
親睦交流	50,000	40,000	45,312	△10,000		歩こう会2回
近隣ふるさと会	0	0	0	0		
役員活動	0	0	0	0		
小計	1,000,000	1,040,000	897,407	40,000		
会議費	5,000	5,000	3,611	0		お茶代
事務費	170,000	170,000	159,872	0		年会費振込料50,000 封筒30,000 郵便料20,000 他
年会費	20,000	20,000	20,000	0		在京花巻ふるさと会負担金
予備費	134,853	97,073	27,892	△37,780		
小計	329,853	292,073	211,375	△37,780		
合計	1,329,853	1,332,073	1,108,782	2,220		



## 《はなまき あれこれ》

### 花巻市における新型コロナ感染症対策

岩手県の新型コロナ感染者は9/25現在23名ですが、花巻市ではまだ感染者は出ていません。市は、4/7に国が発出した「緊急事態宣言」に合わせて、市民の感染拡大防止のための様々な対策を実施するとともに、5月以降は感染症による被害への支援策に取り組んでいます。

国、県、市レベルで事業者や個人向けに給付金や緊急融資、支援金などが支給されています。国は特別定額給付金(10万円)や持続化給付金など、県も各種の緊急支援事業費など多くの支援策がある中、菅野部長のコメントにもあったように花巻市ならではの支援策が目です。

市民を対象とした花巻の温泉宿泊施設の日帰り入浴支援(1000円)と宿泊支援(2000円～4000円)がその一つ。市民の健康増進と温泉事業者支援の対策事業です。今一つは「キャッシュレスキャンペーン」で、PayPayと連携し支払額の20%をポイント還元するもの、市民の購買支援と市内の店舗事業者を支援します。

市は、この他にも中小企業者向け家賃補助や子育て世帯への臨時特別給付金、就学費用一部負担など、きめ細かい対策に努めています。

(広報はなまき4/1号～8/15号より)

### 花巻市の「リノベーションまちづくり」への取り組み

花巻市は活力あるまちなかの再生に向けて「リノベーションまちづくり」に取り組んでいます。この狙いは空き店舗や空き地などを使い、公民連携して新しいビジネスとまちづくりの担い手を生み出すことにあります。

リノベーションまちづくりを実践しながら学んでもらうため、市はリノベーションスクールを平成29年からこれまで3回開催、延べ62人が受講。その中から10人が市内でビジネスを起し、6事業所が開業。又、JR花巻駅東側の中心部では15店舗が開業、40人以上の新規雇用が生まれています。さらに開業準備をしている案件が2件あります。

市内のリノベーション事例としては、花巻中央広場でのマルシェやパーティーなどの催し、JR花巻駅東口にある旧民芸品店をビール醸造所兼カフェに改装した「Lit work place」、吹張町の花月堂ビルを改装してシェアキッチン・イベントスペース、建築相談所の開設(予定)、などがあります。

Lit work place



(花日和2020/3春号より)

### 残念な花巻市の情報誌「花日和」廃刊

2009年に夏号が創刊され、以来年4回春、夏、秋、冬号と私達を楽しませてくれた花巻市の情報誌「花日和」は、2020年の春号(44号)をもって廃刊することが決まりました。会員の皆様も一度はご覧になった方も多いかと思いますが。

「花日和」は、花巻市ならではの食、技、風景、文化を紹介する情報誌として、首都圏や花巻市の観光案内所などで配布されてきました。季節感あふれる表紙、そして冒頭の宮澤賢治の作品が素晴らしい写真とともに紹介される「ふるさとの詩」は大変印象深かったと思います。

その他の記事内容も、「名湯に出会う、旅じかん」では花巻近郊の温泉旅館の詳しい紹介、又「クロー

ズアップ」では、花巻で活躍する若手の人材を紹介するなど、ふる里花巻を離れて長い私達には貴重な情報でした。特集では、特に「花巻人形」はその素晴らしさを教えてくれただけでなく、多くの人形を楽しませて頂きました。

大変クオリティーの高い情報誌で、再刊されることを願うと共に制作にあたった編集部の方々に感謝申し上げます。

(花日和2020/3春号より)



### JAいわて花巻 代表理事組合長に伊藤清孝氏



JAいわて花巻は5月29日第22回通常総代会を開催し、任期満了に伴う役員改選で高橋勉代表理事組合長が退任、新たに花巻市桜町の伊藤清孝氏が就任しました。

伊藤組合長は、就任のご挨拶で、JAいわて花巻は平成20年5月の広域合併以来の大きな転換期を迎えており、令和2年3月から施設再編や営農

センター構想に取り組んでいることを説明。又、JAへの結集力をより強固なものにするため、「出向く活動」による関係強化に加え、新型コロナウイルス感染症拡大に対応した支援策を講じるなど、「結集力・つながり強化」と共同組合運動の実践により、この難局を乗り越えて行くことを表明しました。

なお、この通常総代会において、理事27名、監事6名が選任され、伊藤新組合長のもとで新体制がスタートすることになりました。役員の任期は3年とのことです。

(ぼらーの花巻6月号より)

## 夏季岩手県高校野球大会花巻勢の活躍

全国高校野球選手権大会は、新型コロナウイルスの感染拡大のため夏の甲子園大会は中止、地方大会も中止になりました。これに伴い、各県の高校野球連盟は代替大会の実施を決定、岩手県高校野球連盟も独自に「令和2年夏季岩手県高校野球大会」の開催を決定。又、東北各県の高校野球連盟は「東北地区高等学校野球大会」の実施を決定しました。

岩手大会は、7/5まず7地区での予選がスタート。花巻地区は花巻農が花巻北に、花北青雲が遠野に、花巻東が遠野緑峰に、花巻南が紫波・雫石に勝利しそれぞれ県大会に。県大会は7/13に開始、1回戦は花巻南が0-3で一関工に、花北青雲が2-12で高田に敗れ、花農は5-4で水沢工に、花巻東

は13-0で大船渡東に勝利し2回戦に。2回戦では、花農は4-5で一関一に敗退、花巻東は16-0で盛岡北に勝利。花巻東はその後3回戦は2-1で黒工に勝利し準決勝に進みましたが、惜しくも盛岡大附に0-4で敗れました。

決勝は一関学院が盛岡大附を4-1で破り10年ぶりに県大会を制し東北大会へ。8/10東北大会の1回戦で仙台育英と対戦し2-3で敗れました。

(岩手日報、朝日新聞、高野連HP等から)



## 高輪ゲートウェイ駅の「仮囲いアートミュージアム」

この3月14日、新駅「高輪ゲートウェイ駅」がオープンしましたが、開業に合わせて7月14日～9月6日、駅前特設広場でJR東日本主催の「Takanawa Gateway Fest」が開催されました。

このフェスティバルの一環で、駅前開発の工事現場の仮囲いに花巻市の「るんびにい美術館」に所属する知的障がい者が描いたアートを展示する「仮囲いアートミュージアム」が話題になりました。

会報6月号でも紹介した、「るんびにい美術館」の知的障がい者や身体に障がいを持つ人のアート作品を商品化し販売している花巻市宮野目の「(株)ヘラルボニー(代表取締役松田崇弥氏)」が「JR東日本

スタートアップ」に持ち込んで実現した企画とのこと。

作品は、「ターボリン」という防水性に優れた素材にプリントされており、5作品は終了後に洗浄・裁断・加工され各10個のトートバックに生まれ変わるとのこと。トートバックは一個14,800円でネットで販売され、収益はアーティストに還元されるということです。(朝日新聞7/15朝刊他より)

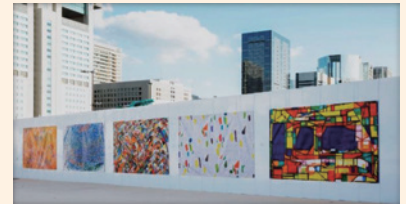

## 道の駅「はなまき西南」が8月7日にオープン

花巻市の太田・笹間地区で整備を進めてきた道の駅「はなまき西南」は、8月7日(金)午前10時から開所式が行われ、11時30分に一般開放されオープンしました。所在地は、花巻市轟木7地割203番地、最寄り道路は13号盛岡和賀線です。

この施設は、地域の特性を生かした賑わいの場の創出を目的に整備されました。特に地域連携機能が特徴的で、地元食材を使った弁当や惣菜の提供や地域の高齢者を対象に配食サービスなど、地域を支える拠点施設となっています。

総工費は8億4千万円、建物は951.6平米、物産館、食堂、加工施設、道路・観光案内所、駐車場、トイレ、休憩

所などが整備されています。又、JAの農産物直売所「すぎの樹」も同施設内にリニューアルオープンしました。帰郷の折は、是非訪ねてみたら如何でしょうか。(広報はなまき7/15より)



## 宮澤賢治アートストリートで募集した作品展示

花巻市では、JR新花巻駅から宮澤賢治記念館登り口まで「宮澤賢治アートストリート」と称し、賢治作品をモチーフとした10基のモニュメントを設置しています。市は、「私が感じたイーハトーブ花巻・賢治の世界」をテーマに、5/29を期限に市内外の18歳以上の方々から絵画、切り絵、版画などの作品(A3判横向き)を募集、一方、市内の小中高校の児童・生徒からは8/31を期限に作品を募集しました。

これらの応募作品は作品選考会によって選定され、今年11月～12月に各モニュメントのアートスペー

スに順次展示されます。

又、「宮澤賢治学会イーハトーブセンター」も30周年を記念して小中高校生の作品を宮澤賢治イーハトーブ館に11/1～12/25(予定)の間、「賢治さんの世界を描く絵画展」として展示します。(広報はなまき4/15より)

モニュメントとアートスペース





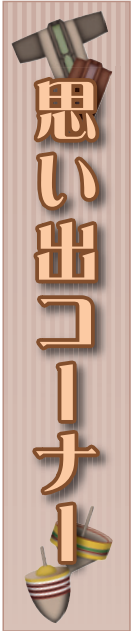

# としやごんず子供会の 行事や遊びなどの今昔



高橋 滋明

今年度の新理事が決まり、新型コロナウイルスの渦中、神経を使った理事会が開催されています。

年齢差がある理事間で色々な議題を討議していますが、昔はこうだった、今はこうだ、という話が良く出ます。

話題の一つに、四日町や一日市の子供達は、あつち町では豊沢川で水泳きなどをしているそうだ、ということで見に行ったら、川がきれいで羨ましく思ったそうです。そこで、まずは身近な

「子供会の行事や遊びなどの今昔」を探ってみました。

出生率の減少が言われて久しく上昇が望める環境の変化はないように思えます。花巻小学校の生徒数は、校歌で唱われていたように「二千五百の健児らよ・・・」で、現在は三百人を切っているそうです。小学校は若葉小学校、桜台小学校と三校にはなっていますがそれぞれ少ないですね。

私は昭和十八年生まれで、豊沢町（としやごんず）の子供会に入っていました。豊沢川までの区間です。豊沢川までの区間です。豊沢川までの区間です。

昔は町内対抗の野球大会が盛んで、普段も大町や上町に試合を申し込み、小学校の校庭で練習試合をしたものでした。私たちが子供の頃は

現在の花巻の子供会の行事について地元の人から聞いてみると、PTA主催の行事が多く、朝のラジオ体操、火の用心の町内見回り、みずき花団子作り、壁新聞作り、スケートなど昔と変わらないうちも行われていたそうです。何しろ子供が少ないのでいろいろな工夫と町内間の協力が必要だということでした。

例えば、スポーツ少年団として行う野球大会は花小と大迫小との合同チーム、サッカーは花小と若葉小との合同チームに編成し競技していると聞いて驚きました。

今の子供たちは室内でのゲームが盛んだなあ、と言っていました。宮沢賢治さんの母校である花巻小学校では九月の賢治祭において賢治作品の朗読や合唱、童話劇などを行っていることは特記すべき点です。

昔は町内対抗の野球大会が盛んで、普段も大町や上町に試合を申し込み、小学校の校庭で練習試合をしたものでした。私たちが子供の頃は

「よく遊び、良く遊び」で、学校から帰ると遊び惚けていた気がします。

春、三角ベース、ボールは軟式のテニスボール、バットは竹を切ったもので、グローブを持っている人は布製グローブを見せびらかしていたものです。

夏、豊沢川で水泳、川遊び。ズボンのベルトを外し、手拭いを前後にまけば準備万端、誰も水泳パンツなどというものはなくその姿で悠々と泳いでいたものでした。

秋、広い町内、どこに集まって何をしているか大体分かっているのだから行って遊ぶわけです。バツタ（面子）、ガラス玉、ベーゴマ回し、缶蹴りなどをやっていました。ベーゴマ回しは、五、六年生は鉄製のコマに鉛を張り付けて重くし「俺のコマは強い」と胸を張っていました。

冬、スケートが一般化する前は下駄にカスガイを打ち付けた「カスゲ」で楽しんでいました。当時のバスは木炭バスでス皮ードが出ないので後ろ

のバンパーに掴まって吹張町の坂の手前辺りまで行ったものです、そうすると決まって運転手に怒鳴られてその遊びは終わり。また、田んぼの持ち主の好意で田水を張って広いコースで一流選手？の競争をしていました。

昔は遊ぶ場合も子供同士のルールがあり年長者の言うことを聞いていたような気がします。

豊沢町は宮沢賢治さんの生家があったからでしょうが、青年団は年一回演劇を消防団の屯所で行っていました。小、中学生や高校生にも配役が回ってくる場合もあったので楽しみでした。記憶に残る演劇の中で「注文の多い料理店」の最後に、目が覚めたら頭に木の葉が乗っかっており、化かされたことに気づくシーンは名演技でした。

扱ひ。チームに分ける遊びをする場合「コマ」は自分が好きな方にどうぞ、という感じでした。ですから、子供心に上級生は強いな〜とか、尊敬するな〜と思っていたものです。

ちなみに、「昭和二十年代の子供の遊び」を調べてみると、ゴム跳び、ケンパー、お手玉、竹返し、おはじき、あやとり、シャボン玉、紙芝居、石蹴り、面子、ピー玉、竹馬、コマ回し、缶蹴り、ベーゴマ、三角ベース、肉弾（棒倒しの変形）、馬跳び等々、さて、貴方は何をしていたか。



ゴム跳び

親睦  
交流

## 第27回 歩こう会

### 「下谷～三ノ輪～北千住まで 樋口～葉ゆかりの下町散歩」編について



5月に予定していた第27回歩こう会は、新型コロナのため11/28に延期していましたが、この秋も感染の心配が続くようなので来年の3月(日時未定)に再延期致しました。

ただ、第27回は東北人に馴染みのある「上野駅」から北、「下谷から北千住」まで、折角ですので自粛期間中何度も下見したコースを紙面上でご紹介します。空想の中で行ったつもり、歩いたつもり、想像を巡らせるか、近所の散歩道に置き換えて、歩いて見るのはいかがでしょうか？

今回は東西約2キロ、南北に約2.5キロ、ふるさと花巻に置き換えると花巻市街がすっぽり入る範囲です。1マスがヨコ200m、タテ300m、将棋のマス目を通した名所旧跡を紹介します。

コース図の南西から東北方向に、実際に歩くと約7キロ程度、名所旧跡を訪ねる約4時間～5時間の旅となります。何度もコースを歩いてみましたが、歩く度に様々な歴史がその土地土地に存在することを改めて感じました。

このコースを花巻人会の皆様と親交を深めながら歩く日が来ることを願っています。  
理事 梅津 豊

### 令和2年度役員

令和2年度は以下の役員で活動を行ってまいります。よろしくお祈りいたします。

会 長	瀬川 紘一	監 事	照井 稔
副 会 長	畠山 秀	理 事	畠山 真
副 会 長	高橋千代吉	理 事	福井 重雄
副 会 長	高橋 良光	理 事	松村扶恵子
理 事	板垣 雅子	顧 問	佐々木孝二
理 事	梅津 豊	常任幹事	石黒 新子
理 事	菊池美津子	常任幹事	高橋 宰子
理 事	小池 拡子	常任幹事	千葉百合子
理 事	佐々木健一	常任幹事	眞智 悦子
理 事	瀬川 貴範	常任幹事	松田 文男
理 事	高橋 滋明	常任幹事	山口 妙子
監 事	照井 春男		

### 会費納入のお願いと納入状況の報告

#### 1. 令和2年度会費納入のお願い

在京花巻人会の運営にご協力を賜りありがとうございます。ごさいます。

花巻人会は会員の皆様からの会費で運営させて頂いています。会費は「花巻人のつどい」「会報の発行」「歩こう会」等に使用させて頂いています。令和2年度の会費3,000円は6月1日付60号会報同封の振込取扱票(手数料不要)で最寄りの郵便局より下記の口座にお振込み頂きますようお願い申し上げます。

在京花巻人會会長 瀬川紘一

□座名義 在京花巻人會  
□座記号番号 00240-6-111794

#### 2. 令和2年度の会費納入のお礼と納入状況

2年度の会費納入金額は8月末現在224名672,000円でした。会員皆様のご理解とご協力に感謝とお礼を申し上げます。

会計担当 高橋良光 板垣雅子

### 令和2年在京花巻人會・ふるさと會の行事予定

開催日	地区名	内 容	会場・等
10月9～11日	花巻観光協会	岩手県花巻市フェア：延期(日時未定)	イトーヨーカドーアリオ川口店
10月30～1日	花巻観光協会	岩手県花巻市フェア：延期(日時未定)	イトーヨーカドーアリオ赤羽店
11月12～17日	花巻観光協会	いわて銀河ドリームラインフェア	大宮駅西口
11月28日	在京花巻人會	第26回歩こう会：3月に延期(日にち未定)	下谷→三ノ輪→北千住 等